Ὁ κ. Ρότζερς χαράσσει τήν ἐξωτερική πολιτική

ΣΚΛΗΡΗ ΓΡΑΜΜΗ ΘΑ ΑΚΟΛΟΥΘΗΣΗ Ο ΝΙΞΟΝ

Ἔναντι τῶν Ρώσων ἡγετῶν

ΟΥΑΣΙΓΚΤΟΝ, 8. Ἡνωμένος Τύπος.

Ὁ Ἀμερικανός ὑπουργός Ἐξωτερικῶν κ. Ρότζερς ἔχει τή γνώμη, ὅτι οἱ Ἡνωμένες Πολιτεῖες δέν μποροῦν νά ἐπιτύχουν καλύτερες σχέσεις μέ τή Σοβιετική Ἕνωση, παρά μόνο ὅταν παύση τό Κρεμλῖνο νά ἐκμεταλλεύεται τίς διεθνεῖς καταστάσεις. Ἀναφερόμενος στήν ἔκθεσή του πρός τό Κογκρέσσο, πάνω στήν ἐξωτερική πολιτική τῆς χώρας του, ὁ κ. Ρότζερς τόνισε, ὅτι τά ζητήματα αὐτά θά συζητηθοῦν εἰλικρινά μέ τούς Ρώσους τόν Μάϊο, ἄν καί ἄφησε νά ἐννοηθῆ ὅτι ὁ κ. Νίξον θά ἀκολουθήση σκληρή γραμμή ἀπέναντι στούς Ρώσους ἡγέτες, στήν ἐπίσκεψή του στή Μόσχα.

Ὁ κ. Ρότζερς ἐδήλωσε ὅτι ἡ σοβιετική πολιτική δέν συνέβαλε στήν προαγωγή τῆς εἰρήνης στή Μέση Ἀνατολή, τήν Ἰνδοκίνα καί τή Νοτιοανατολική Ἀσία κατά τό 1971, καί παράλληλα ἐτόνισε, ὅτι οἱ Ἡνωμένες Πολιτεῖες προτίθενται νά παραμένουν μεγάλη δύναμη στόν Εἰρηνικό καί προσπαθοῦν νά οἰκοδομήσουν νέες σχέσεις μέ τίς ἀσιατικές χῶρες.

Γενικά, τά κύρια σημεῖα τῆς ἐκθέσεώς του, ἀναφέρονται στά ἑξῆς:

Ὡς πρός τό Βιετνάμ, οἱ Ἡνωμένες πολιτεῖες, «ἐν πάσῃ περιπτώσει θά ἐξακολουθήσουν τή διαδικασία γιά τόν τερματισμο τῆς ὁμερικανικῆς ἀναμίξεως στόν πόλεμο».

Ἀλλά, προσέθεσε ὅτι, ἐν ἀπουσία εἰρήνης μέ διαπραγματεύσεις, «ἡ στρατιωτική βοήθεια θά εἶναι οὐσιώδης γιά τήν ἐνίσχυση τοῦ Νοτίου Βιετνάμ, τῆς Καμπότζης καί τοῦ Λάος ἐναντίον ἐχθροῦ, πού ἐφοδιάζεται ἀκόμα, σχεδόν πλήρως, ἀπό τή Μόσχα καί τό Πεκῖνο».

Ἡ ἀμερικανική κυβέρνηση ἐπιδιώκει ἐπέκταση τῆς συνεργασίας μέ τή Σοβιετική Ἕνωση στόν ἐπιστημονικό τομέα καί τόν τομέα τῆς εἰρηνικῆς χρήσεως τῆς ἀτομικῆς ἐνεργείας. «Ἐργαζόμεθα δραστήρια γιά ἐνδεχόμενη κοινή διαστημική ἀποστολή, λέγει.

Ἡ διπλωματική ἀναγνώριση τοῦ Μπανγκλα Ντες τελεί ὑπό ἐξέταση. Στή Μέση Ἀνατολή, τήν ἄλλη περιοχή τῆς συνεχιζομένης ἐντάσεως, θά ἐπιδιώξουμε ἐκ νέου νά προχωρήσουμε τό 1972 πέραν τῆς ἐκεχειρίας, πρός διακανονισμό μέ διαπραγματεύσεις μεταξύ τῶν δύο μερῶν πάνω στή βάση τῆς ἀποφάσεως τοῦ Συμβουλίου Ἀσφαλείας τοῦ Ο.Η.Ε.

Ἡ ἀμερικανοσοβιετική ἔντασις ἐμειώθη τό παρελθόν ἔτος, ἀλλά κδέν μπορῶ, ἐν τούτοις, νά πῶ, ὅτι ἡ Σοβιετική Ἕνωση ἐπέδειξε μεγάλη σύνεση στήν Νότια Ἀσία. Δέν ἐβοήθησε στήν προώθηση τῆς εἰρήνης στήν Ἰνδοκίνα, καί οἱ πράξεις της στή Μέση Ἀνατολή, κατά τόν ἐπιεικέστατο χαρακτηρισμό, ἦσαν ἀνάμικτες».

Ὁ κ. Ρότζερς ἀναφέρει σέ συνέχεια ὅτι ἡ πιό σημαντική ἄποψη τῆς προσφάτου ἐπισκέψεως τοῦ προέδρου Νίξον στήν Κίνα εἶναι ὅτι «οἱ δύο πλευρές κατέδειξαν, ὅτι, παρά τις βοθειές διαφωνίες καί τήν μακρά ἀπομόνωση, εἶναι διατεθειμένες νά συνομιλήσουν πανω στίς διαφορες τους, ἀντί νά πολεμήσουν γι' αὐτές, καί θά ἐπιδιώξουν, διαρκῶς περισσότερο νά ἐξεύρουν κοινό ἔδαφος. Τό συμπέρασμά μου εἶναι, ὅτι ἡ ἐπίσκεψη τοῦ προέδρου θά μειώση τήν ἔντοση στόν κόσμο καί θά συμβολη στήν ἀμοιβαία κατανοηση μεταξύ τῆς Λαϊκῆς Δημοκρατίας τῆς Κίνας καί τῶν Ἡνωμένων Πολιτειῶν. Θά ἐξυπηρετήση τά κοινά συμφέροντα τῶν συμμάχων καί φίλων μας στόν Εἰρηνικό. Θά βελτιώση τίς προοπτικές εἰρηνεύσεως κατά τήν γενεά αὐτή. Καί, πιστεύω ἀκράδαντα, θά ἐξυπηρετήση καλύτερα τά συμφέροντα τῆς ἀνθρωπότητας».

Ο ΝΤΙΟΡ ΦΕΡΝΕΙ ΤΗΝ ΑΝΟΙΞΗ

Δύο ἀνοιξιάτικα μοντέλα τοῦ οἴκου Ντιόρ πού ἐπιδείχθησαν στό Λονδῖνο χθές. Ἀριστερά, σύνολο παντελόνι καί ζακέττα, μέ μπλούζα σταμπωτή κόκκινη καί ἄσπρη. Δεξιά, καρρώ ταγιέρ μέ φούστα πλισσέ καί δουλάτη μπλούζα.

(Τηλεφ. Ἀθηναϊκοῦ Πρακτ. καί Γιουνάϊτεντ Πρές)

ΕΓΙΝΕ ΧΘΕΣ

Νέα μεταμόσχευση καρδιᾶς σέ ἄνδρα

ΣΤΗΝ ΑΜΕΡΙΚΗ

ΣΤΑΝΦΟΡΝΤ (Καλιφόρνια), 8. Ἡνωμένος Τύπος.

Ὁμάδα χειρουργῶν τοῦ Πανεπιστημίου Στάνφοντ, μέ ἐπί κεφαλῆς τόν δόκτορα Νόρμαν Σάμγουσιη, πραγματοποίησε χθές τό βράδυ νέα μεταμόσχευση καρδιᾶς. Ὁ ἀσθενής-λήπτης τῆς νέας καρδιᾶς εἶναι ἄνδρας, ἡλικίας 48 ἐτῶν, τοῦ ὁποίου δέν ἀνακοινώθηκε ἡ ταυτότητα. Ἡ κατάστασή του χαρακτηρίζεται ὡς ἱκανοποιητική.

Εἰδήσεις μέ λίγα λόγια

ΣΥΝΤΑΞΙΟΥΧΟΙ ΔΙΚΗΓΟΡΟΙ

Γενική συνέλευση πραγματοποιοῦν τήν Κυριακή, 10.30 π. μ., οἱ συντοξιοῦχοι δικηγόροι στήν αἴθουσα τοῦ Δικηγορικοῦ Συλλόγου Ἀθηνῶν. Τή συνέλευση θά ἀπασχολήση βασικά τό θέμα τοῦ Ταμείου Νομικῶν.

ΘΑ ΕΚΤΕΛΕΣΘΟΥΝ ΠΥΡΑ

Βολές ἀπό πλοῖα καί ἀεροσκάφη θά ἐκτελεσθοῦν στίς 12 Μαρτίου μεταξύ 11 — 1 μ. μ. στήν τριγωνική περιοχή βυτικά τῆς Κρήτης.

ΠΡΟΒΛΗΜΑΤΑ ΕΦΗΒΩΝ

Γιά τά «Σύγχρονα προβλήματα τῶν ἐφήβων» θά μιλήση ἀπόψε στίς 7, στήν αἴθουσα τῆς Περιηγητικῆς Λέσχης Κηφισιᾶς (Κυριαζῆ καί Κασταβέτη) ἡ καθηγήτρια κ. Βασιλική Νικολετοπούλου. Τήν ἐκδήλωση ὀργανώνει τό Ἐπιμορφωτικό Κέντρο Κηφισιᾶς.

ΧΟΡΗΓΟΥΝΤΑΙ ΥΠΟΤΡΟΦΙΕΣ

Ἑβδομήντα δύο ὑποτροφίες σέ μαθητάς τῶν δημοσίων σχολῶν Ἐμπορικοῦ Ναυτικοῦ χορηγοῦνται γιά τήν περίοδο 1971—72.

— 42 ὑποτροφίες ἀπό 2.000 δραχμές σέ ἰσάριθμους πρωτοετεῖς τῆς δημοσίας Σχολῆς Ἀσυρματιστῶν Ἀσπροπύργου.

— 26 ὑποτροφίες ἀπό 2.000 δραχμές σέ ἰσάριθμους πρωτοετεῖς τῆς δημοσίας Σχολῆς Ἀσυρματιστῶν Ρόδου.

— 2 ὑποτροφίες ἀπό 8.000 δραχμές σέ ἰσάριθμους δευτεροετεῖς τῆς δημοσίας Σχολῆς Πλοιάρχων Σύρου, καθώς καί 2 ὑποτροφίες ἀπό 10.000 δραχμές σέ ἰσάριθμους πρωτοετεῖς τῆς ἴδιας σχολῆς.

ΥΔΡΕΥΣΗ ΣΕ ΚΑΜΠΙΓΚ

Γιά τήν ὕδρευση τοῦ Κάμπινγκ Ἐπανωμῆς Θεσσαλονίκης θά γίνουν, κατόπιν ἐντολῆς τοῦ Ε.Ο.Τ., γεωτρήσεις ἀπό τήν Ὑπηρεσία "Ἔργων Ἐγγείων Βελτιώσεων τῆς Νομαρχίας Θεσσαλονίκης.

ΠΡΟΣΤΙΜΟ ΣΕ ΠΛΟΙΑΡΧΟΥΣ

Πρόστιμο 50.000 μεταλλικῶν δραχμῶν ἐπεβλήθη ἀπό τό ὑπολιμενσρχεῖο Ἰσθμίας στόν πλοίαρχο τοῦ βουλγαρικοῦ φορτηγοῦ «Γκάμπροβο», λόγω ὑπερφορτώσεως τοῦ σκάφους.

— Τό ἴδιο ὑπολιμεναρχεῖο ἐπέβαλε πρόστιμο 20.000 μεταλλικῶν δραχμῶν στόν κυβερνήτη τοῦ ρυμουλκοῦ «Ἐλευθέριος» Πειραιῶς, γιά παραβάσεις.

ΝΕΑ ΤΟΥΡΙΣΤΙΚΑ ΓΡΑΦΕΙΑ

Τόν Φεβρουάριο χορηγήθηκαν ἀπό τόν Ε.Ο.Τ. 16 νέες ἄδειες λειτουργίας τουριστικῶν γραφείων, στήν Ἀθήνα (7), Ρόδο (2), Χολαργό, Ἡλιούπολη, Παλαιό Φάληρο, Χαλκίδα, Ἐλευσῖνα, Θεσσαλονίκη καί Κέρκυρα. Τόν ἴδιο μῆνα ἀνανεώθηκαν ἀπό τόν Ε.Ο.Τ. 18 ἄδειες λειτουργίας τουριστικῶν γραφείων.

ΕΝΑΣ ΣΤΥΛΟΣ ΑΝΑΜΕΣΑ ΣΤΙΣ ΓΡΑΜΜΕΣ!

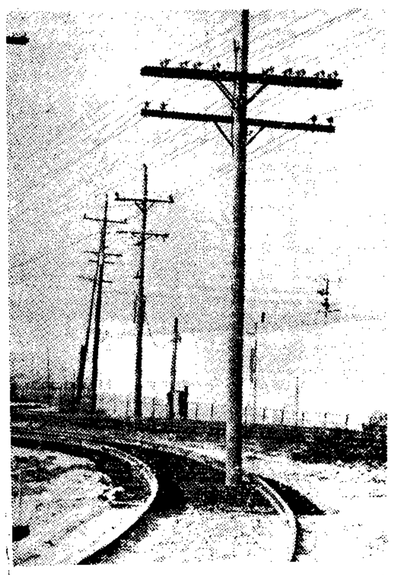

Ἡ σιδηροδρομική γραμμή μετατοπίσθηκε, ἀλλά πῶς θά περάση τό τρένο; Τό πρόβλημα δημιουργησε ἕνας κεντρικός στύλος σέ προάστιο τοῦ Μιλγουόκι τῆς Πολιτείας Οὐισκόνσιν. Ἡ κατασκευή τῆς νέας σιδηροδρομικῆς γραμμῆς σταμάτησε μέχρις ὅτου μετοφερθῆ σέ ἄλλο σημεῖο ὁ «προβλημα-τικός» στύλος.

(Τηλεφ. Ἀθ. Προκτ. καί Γιουν. Πρες)

ΕΠΙΣΚΕΨΗ ΤΟΥ ΓΚΡΕΤΣΚΟ ΣΤΟ ΒΕΛΙΓΡΑΔΙ

ΒΕΛΙΓΡΑΔΙ, 8. Ρώϋτερ.

Ὁ ὑπουργός Ἀμύνης τῆς Σοβιετικῆς Ἑνώσεως, στρατάρχης Γκρέτσκο θά πραγματοποίηση, ὅπως ἐγνώσθη ἀπό διπλωματική πηγή, ἐπίσκεψη στή Γιουγκοσλαβία, κατά πιθανότητα, ἀπό τής 27ης Μαρτίου μέχρι 2ας Ἀπριλίου.

Δύο κλοπές, Αἰγάλεω - Γλυφάδα

Σαράντα χιλιάδες δραχμές ἔκλεψε ἄγνωστος ἀπό τό σπίτι τοῦ Δημ. Καστροπούλου, οἰκοδόμου, ἐπί τῆς ὁδοῦ Ἱερολοχιτῶν 70 (Αἰγάλεω). Ἡ Χωροφυλακή δέν διαπίστωσε ἴχνη διαρρήξεως.

● Ἄγνωστος διέρρηξε τό σπίτι τοῦ Ἀμερικανοῦ λοχία Τζάβιερ Γκάρζα, ἐτῶν 29, ἐπί τῆς ὁδοῦ Ἀριστίππου 17 ("Ανω Γλυφάδα) καί ἔκλεψε εἴδη ρουχισμοῦ ἀξίας 2.200 δολλαρίων.

Ὁ καιρός σήμερα

● ΑΙΘΡΙΟΣ

Πρόγνωση Μετεωρολογικῆς Ὑπηρεσίας (8.3.72, ὥρα 7 π.μ.)

ΠΕΡΙΓΡΑΦΗ : Οὐδέν σημαντικόν βαρομετρικόν σύστημα ἀναμένεται νά ἐπηρεάση τόν καιρόν τῆς Ἑλλάδος μι συνέπειαν τήν διατήρησιν τῆς καλοκαιρίας ὡς καί τήν βαθμιαίαν ἄνοδον τῆς θερμοκρασίας εἰς ὁλόκληρον τήν χώραν.

ΑΤΤΙΚΗ : Καιρός αἴθριος ἕως ὀλίγον νεφελώδης. Ἄνεμοι ἐκ διαφόρων διευθύνσεων ἀσθενεῖς (2—3 μποφόρ) Θάλασσα Σαρωνικοῦ καί νοτίου Εὐβοϊκοῦ ἤσυχος (2). Θερμοκρασία σημειοῦσα μικράν ἄνοδον, θά κυμανθῆ μεταξύ μεγίστης 18 καί ἐλαχίστης 7 βαθμῶν Κελσίου.

ΥΠΟΛΟΙΠΟΣ ΧΩΡΑ : Καιρός ὀλίγον νεφελώδης καί κατά περιοχας κυρίως τῆς βορείου Ἑλλάδος νεφελώδης. Ἄνεμοι εἰς τήν δυτικήν Ἑλλάδα νότιοι ἀσθενεῖς (2—3) ἐνισχυσμενοι πρός μετρίους (4—5) εἰς δέ την λοιπήν χώραν βόρειοι ἀσθενεῖς (2—3) καί τοπικῶς μέτριοι (4). Θάλασσα εἰς ἅπαντα τό ἑλληνικά πελάγη ἤρεμος (2) καί κατά περιοχάς ὀλίγον τεταραγμένη (3) Θερμοκρασία εἰς βαθμιαίαν ἄνοδον, κατ' ἀρχάς εἰς τήν δυτικήν Ἑλλάδα. βαθμηδόν καί εἰς τήν λοιπήν χώραν.

ΠΡΟΟΠΤΙΚΗ διά τήν Παρασκευήν: Ὁ καιρός προβλέπεται ὅτι θά εἶναι νεφελώδης μετά τοπικῶν βροχῶν. Οἱ ἄνεμοι θά πνέουν ἀσθενεῖς ἕως μέτριοι. Ἡ θερμοκρασία θά παραμείνη εἰς τό αὐτό ἐπίπεδα.

ΘΕΡΜΟΚΡΑΣΙΑΙ ΠΟΛΕΩΝ: Κομοτινή 9—13, Φλώρινα 2—10, Θεσσαλονίκη 10—13, Ἀλεξανδρούπολη 2—14, Κέρκυρα 4—15, Λάρισα 4—15, Μυτιλήνη 10—15, Ἀγρίνιο 5—17, Ἀθήνα 5—17, Τρίπολη 4—14 Καλαματα 4—18 Νάξος 12—15 Χανιά 10—17, Ρόδος 10—14, Ἡράκλειο 10—16.

Οἱ Παπούα ψηφίζουν!..

Στό Πόρτ Μόρσμπυ τῆς Νέας Γουϊνέας, ἄνδρες τῆς φυλῆς τῶν Παπούα φορτώνουν σέ ἐλικόπτερο τίς κάλπες μέ τά ψηφοδέλτια γιά τήν ἐκλογή τῶν μελῶν τῆς τοπικῆς Βουλῆς. Ἡ ψηφοφορία ἄρχισε στίς 19 Φεβρουαρίου καί θά τερματισθῆ στίς 11 Μαρτίου.

Ὕστερα ἀπό τηλεφώνημα

ΑΣΤΥΝΟΜΙΚΑ ΣΚΥΛΙΑ ΑΝΕΚΑΛΥΨΑΝ ΒΟΜΒΑ ΜΕΣΑ ΣΕ ΑΕΡΟΣΚΑΦΟΣ

Μετέφερε 45 ἐπιβάτες

ΝΕΑ ΥΟΡΚΗ, 8. Ἡνωμένος Τύπος. — Ἀσσοσιέϊτεντ. —

Μέ τήν βοήθεια ἀστυνομικῶν σκύλων, ἀνακαλύφθηκε σέ ἀεροσκάφος τῆς ἑταιρίας TWA βόμβα βάρους 1,5 κιλοῦ στό διεθνές ἀεροδρόμιο Κέννεντυ τῆς Νέας Ὑόρκης. Προηγουμένως, εἶχε γίνη προειδοποιητικό τηλεφώνημα στά γραφεῖα τῆς ἑταιρίας ἀπό ἀγνώστους, πού δήλωσαν ὅτι, τέσσερις βόμβες θά ἐκρήγνυντο σέ ἀεροσκάφη τῆς T. W.A., ἄν ἡ ἑταιρία δέν κατέβαλε ποσό δύο ἑκατομμυρίων δολλαρίων.

Ὅπως δήλωσε ἐκπρόσωπος τῆς ἑταιρίας, ἀξιωματοῦχοι της μετέβησαν μετά ἀπό τό τηλεφώνημα σέ ἀποθήκη τοῦ ἀεροδρομίου Κέννεντυ, ὅπου μέσα σέ ντουλάπι ἀνακάλυψαν σημείωμα καί δύο σάκκους. Στό σημείωμα τονιζόταν ὅτι μέσα σέ κάθε σάκκο πρέπει νά τοποθετηθῆ ἕνα ἑκατομμύριο δολλάρια. Τό σημείωμα ὑπεγράμμιζε ἐπίσης, ὅτι, ἄν ἡ ἑταιρία θά συμμορφωνόταν θά ἐκρύγνυντο τέσσερις βόμβες ἀνά ἑξ ὧρες σέ ἀεροπλάνα τῆς «TWA».

Κατόπιν αὐτοῦ, ἡ ἑταιρία διέταξε τό «Μπόϊγκ 707», τό ὁποῖο ἑτοιμαζόταν ν' ἀπογειωθῆ γιά τό Λός "Αντζελες καί τοῦ ὁποίου ἐπέβαιναν 45 ἐπιβάτες, νά ἐπιστρέψη στό ἀεροδρόμιο. Τό ἀεροσκάφος ὁδηγήθηκε σέ διάδρομο ἀσφαλείας καί οἱ ἐπιβάτες ἀποβιβάσθηκαν. Ἡ βόμβα ἀνακαλύφθηκε ἀπό σκύλους τῆς ἀστυνομίας τῆς Νέας Ὑόρκης καί μεταφέρθηκε μακρυά ἀπό τό ἀεροδρόμιο γιά νά ἀχρηστευθῆ.

Παγκόσμιο περισκόπιο

● ΓΡΑΦΕΙ ἡ «Ἰσβέστια» ὅτι Σοβιετικοί τεχνικοί ἄρχισαν ἐργασίες γιά τήν ἀνεύρεση κοιτασμάτων πετρελαίου στόν παγωμένο Ἀρκτικό Ὠκεανό, στή θάλασσα τοῦ Μπαρεντς. Κατά τούς Ρώσους γεωλόγους τό μισό τῶν παγκοσμίων ἀποθεμάτων πετρελαίου βρίσκεται κατά μῆκος τῶν παρυφῶν τοῦ παγωμένου Βορείου Ὠκεανοῦ.

● ΒΑΝΔΑΛΟΙ ἄνοιξαν τέσσερα φέρετρα, σέ τάφους νεκροταφείου τοῦ Μοντεβιδέο στήν Οὐρουγουάη, ἔκαψαν τά κεφάλια τῶν νεκρῶν καί τά τοποθέτησαν μπροστά στούς τάφους.

● ΜΕΙΩΘΗΚΕ ὁ ἀριθμός τῶν ἀνέργων στή Δυτική Γερμανία κατά 6.500 (1,8 τοῖς ἑκατό) τόν περασμένο μήνα, σέ σύγκριση πρός τόν Ἰανουάριο καί κατήλθε σέ 369.100. Πάντως ὁ ἀριθμός τους ἦταν κατά 114.300 μεγαλύτερος σέ σύγκριση πρός τό τέλος Φεβρουαρίου 1971.

● ΤΡΑΥΜΑΤΙΣΘΗΚΕ σοβαρά ὁ ὑπουργός Ἐξωτερικῶν τῶν Φιλιππίνων κ. Καρλος Ρομούλο, σέ αὐτοκινητικό δυστύχημα καί ὑποβλήθηκε σέ χειρουργική ἐπέμβαση. Ὁ κ. Ρομούλο ἦταν ὁ πρώτος Ἀσιάτης, πού εἶχε γίνει πρόεδρος τῆς Γενικῆς Συνελεύσεως τῶν Ἡνωμένων Ἐθνῶν, τό 1949.

● ΚΑΤΟΙΚΟΣ τῆς Ἀνατολικῆς Γερμανίας, 32 ἐτῶν καί μία νέα, 16 ἐτῶν, διέφυγαν μέσα τῆς μεθοχίου προχθές τήν νύκτα στή Δυτική Γερμανία.

● Ἀπονέμεται πόρος τόν ὑπαρχηγό τοῦ Βρεταννικοῦ Ἐργατικοῦ κόμματος κ. Ρόϋ Τζένκινς, γνωστό ὑπέρμαχο τῆς ἐντόξεως τῆς χώρας του στήν Εὐρωπαϊκή Κοινή Ἀγορά, τό βροβεῖο τοῦ Καρόλου τοῦ Μεγάλου, γιά τίς ὑπηρεσίες του πρός τήν εὐρωπαϊκή ἑνότητα.

● Ο ΑΥΣΤΡΑΛΟΣ δημοσιογράφος κ. Φράνσις Τζάϊμς, πού φερόταν σάν ἐξαφανισθεῖς στήν Κίνα πρό 2½ ἐτῶν, β' ἀφεθῆ ἐλεύθερος σύμφωνα μέ πληροφορίες πού ἔχει ἡ κυβέρνηση τῆς Αὐστραλίας. Ὁ κ. Τζάϊμς ἦταν ἐκδότης τῆς ἑβδομαδιαίας ἐκκλησιαστικῆς ἐφημερίδος «Ὁ Ἀγγλικανός» τοῦ Σίδνεϋ, ὅταν συνελήφθη τόν Νοέμβριο τοῦ 1969, ἐνῶ ταξίδευε σιδηροδρομικῶς ἀπό τήν Καντῶνα στό Χόγκ Κόγκ.

ΚΑΤΕΤΕΘΗ ΝΟΜΟΘΕΤΙΚΟ ΔΙΑΤΑΓΜΑ

Τί προβλέπει τό σχέδιο κώδικος συμβολαιογράφων

ΣΟΒΑΡΕΣ ΚΑΙΝΟΤΟΜΙΕΣ – ΡΥΘΜΙΣΕΙΣ

Ὁ ὑπουργός Δικαιοσύνης κατέθεσε χθές στήν Συμβουλευτική σχέδιο Νομοθετικου Διατάγματος «περί κώδικος συμβολαιογράφων» ἀποτελσύμενο ἀπό 208 ἄρθρα πού κατανέμονται σέ 20 κεφάλαια.

Στήν εἰσηγητική ἔκθεση ἀναφέρεται ὅτι ἐπιδιώχθη ἡ ἀπλουστευση τῆς διοδικοσίας συντάξεως των συμβολαιογραφικῶν πράξεων καί ἡ εὐθυγράμμιση τῶν διατάξεων πρός τίς υἰοθετηθεῖσες προσφάτων νομοθετικές μεταβολές.

Μεταξύ τῶν πλέον σοβαρῶν καινοτομιῶν καί ρυθμίσεων, πού εἰσάγει τό σχέδιο, ἀναφέρονται οἱ ἑξῆς:

Ὁ συμβολαιογράφος ἀσκεῖ τά καθήκοντά του στήν περιφέρεια τοῦ εἰρηνοδικείου ἐντός τῆς ὁποίας ἐδρεύει ἐφ ὅσον ὁ δικαιοπρατῶν, ἡ ἐπι πλείονων δικειοπρακτούντων ὁ ἕνας τουλαχιστον κατοικεῖ μονίμως σ' αὐτήν.

Προβλέπεται ἡ εὐχέρεια ἀποκλεισμοῦ τῆς συμπραξεως μαρτύρων καί δευτέρου συμβολαιογράφου κατα τή συνταξη τοῦ συμβολαίου, γινομένης πρός τοῦτο εἰδικῆς δηλώσεως τῶν δικοιοπρακτούντων. Ἡ σύμπραξη τῶν μαρτύρων, παραστηρεῖ ἡ εἰσηγητική ἔκθεση εἶχε ἀποδῆ στίς περισσότερες τῶν περιπτώσεων ἁπλῶς τύπος, καταστρεπτομένος συχνά στήν πράξη. Ἐξαίρεση διοτηρεῖται, δι' εὐνοήτους λόγους, ποσκειμένου πεαί σοβαρῶν περιπτώσεων, συντάξεως διαθηκῶν, ἀναγνωρίσεως ἐξωγάμων κλπ.

Γενικεύεται ὁ θεσμός τοῦ διαγωνισμοῦ πού ἰσχύει σήμερα μονο προκειμένου περί καταλήψεως θέσεων συμβολαιογραφων τῶν περιφερειῶν τοῦ Πρωτοδικείου Ἀθηνῶν καί Εἰρηνοδικείων Πειραιῶς καί Θεσσαλονίκης, θεσπιζόμενος ὑπό τοῦ σχεδίου δι' ὅλας τας περιπτώσεις διορισμοῦ συμβολαιογράφου.

Τό ὅριο ἡλικίας εἰσόδου στόν κλάδο ἐμειώθη ἀπό τοῦ 30οῦ στό 25ο ἔτος, ἐμειωθῆ δέ ἐπίσης καί ἡ διάρκεια τῆς ἀπαιτουμένης ὡς προσόντος ὁμοίως δικαστικῆς δικηγορικῆς κλπ. ὑπηρεσίας πρός τόν σκοπό ἐξισώσεως, κατα τό δυνατόν, τῶν προϋποθέσεων διορισμοῦ τινος ὡς συμβολαιογραφου πρός τίς ἀπαιτούμενες διά τόν διορισμόν ὡς δικαστικοῦ λειτουργοῦ. Ἐξ ἄλλου εἰσάγεται γιά πρώτη φορά διάκριση τῶν συμβολαιογράφων σέ τρεῖς τάξεις, Α, Β καί Γ, ἀναλόγως τῆς ἕδρας τῆς θέσεως (ἕδρα Πρωτοδικείου, Εἰρηνοδικείου, σέ πόλη πληθυσμοῦ κάτω τῶν 5.000 κατοίκων) κλιμακουμένων ἀναλόγως καί τῶν προσόντων πρός καταληψη ἑκάστης κατηγορίας θέσεων, Γιά τήν ρύθμιση τοῦ θέματος τοῦ καθορισμοῦ τοῦ ἀριθμοῦ τῶν θέσεων τῶν συμβολαιογράφων, ἐλήφθη πρόνοια ὥστε τό κοιτήριο, καθοριζόμενο ἐκ τοῦ ἀναλογούντος κατά συμβολαιογράφον ποσοῦ δικαιωμάτων ἐτησίως, νά ἀντιποσσωπεύη ποσό δυνάμενο νά κολύψη τά ἔξοδα εὐπρεποῦς λειτουργίας συμβολαιογραφείου.

ΔΥΟ ΑΔΕΛΦΙΑ

«Μαύρισαν» στό ξύλο τόν ἐραστή

ΚΑΙ ΚΟΥΡΕΨΑΝ ΤΙΣ ΣΥΖΥΓΟΥΣ

ΘΕΣΣΑΛΟΝΙΚΗ, 8.

Ἐξαιρετική... ἐρωτική δρόση εἶχε ἀνοπτυξεῖ ὁ πολιτικός μηχανικός Τ. Π. ἡλικίας 45 ἐτῶν. Εἶχε καταφέρει νά συνάψη ἐρωτικές σχέσεις, ταυτοχρόνως, μέ δύο συνυφάδες, πού κατοικοῦσαν στό συνοικισμό 'Αγίου Παύλου καί περνοῦσε... «ζωή μαχαραγιόν!

Τά πράγματα ὅμως δέν ἦσαν τόσο ρόδινα.... Δυστυχῶς γι' αὐτόν, οἱ σύζυγοι τῶν δυό γυναικῶν, ἀδελφοί Θεόδωρος καί Ἀλέξανδρος Α., πληροφορήθηκαν τίς ἀπιστίες τῶν συζύγων τους καί χθές τό πρωΐ τόν ἐπίασαν καί τόν ἐμαύρισαν κυριολεκτικά στό ξύλο. Τόν ξυλοκόπησαν τόσο πολύ, ὥστε νά χρειασθῆ ἡ μεταφορά του σέ νοσοκομεῖο.

Ἀμέσως μετά τόν ξυλοδαρμό, οἱ δύο ἀποτημένοι σύζυγοι - ἀδελφοί μετέβησαν στά σπίτια τους καί κούρεψαν συρίζα τίς ζωηρές συζύγους τους καί ξυλοκόπησαν καί τήν μητέρα τους, ἡ ὁποία, κατά τή γνώμη τους, διευκόλυνε τίς δυό νύφες της στήν ἐξωσυζυγική τους δραστηριότητα!.

Δίκη μηχανικοῦ γιά ἀπόπειρα φόνου

ΚΑΤΕΡΙΝΗ, 8. Τοῦ ἀνταποκριτοῦ μας.—

Ἄρχισε χθές νά ἐκδικάζεται στό Κακουργιοδικεῖο τῆς πόλεώς μας, ἡ ὑπόθεση ἀποπείρας ἀνθρωπκτονίας, ὁπλοχρησία κλπ.. Κατηγορούμενος εἶναι ὁ Βασ. Βέροιος, 44 ἐτῶν, κάτοικος Ἐδέσσης, ἔγγαμος ἐν διαστάσει, πολιτικός μηχανικός, προϊστάμενος τῆς Τεχνικῆς Ὑπηρεσίας Ἐδέσσης.

Ὁ Βέροιος κατηγορεῖται ὅτι στίς 21 Φεβρουαρίου 1971 μπῆκε στό σπίτι τοῦ πενθεροῦ του Ἰσαάκ Μηναείδη, 65 ἐτῶν, κατοίκου Ἐδέσσης, ὅπου διέμενε καί ἡ σύζυγός του, κοατῶν πυροβόλο ὅπλο, μαχαίρι καί σφυρί καί ἀποπειράθηκε νά τόν σκοτώση. Ὁ δράστης μετά ἀπό δύο κτυπήματα μέ τό σφυρί στό κεφάλι τοῦ θύματος, ἐπιροβόλησε μέ τό περίστροφο, ἀλλά ὁ Μηνασίδης κατώρθωσε τήν ὑστάτη στιγμή νά τόν ἀπωθήση καί ἔτσι δέν ἐπλήγη ἀπό τήν σφοῖρα. Στή συνέχεια ὁ δράστης κατεδίωξε τήν σύζυγό του, ἀλλά αὐτή εἰσῆλθε σέ γειτονική οἰκία.

Στήν Τουρκία

ΣΥΝΕΛΗΦΘΗΣΑΝ 27 ΑΝΑΡΧΙΚΟΙ

Μέλη ὀργανώσεως

ΚΩΝΣΤΑΝΤΙΝΟΥΠΟΛΗ, 8. Γαλλικό Πρακτορεῖο.

Οἱ στρατιωτικές ἀρχές τοῦ Ντιαρμπεκίρ ἀνακοίνωσαν ὅτι 27 ἀναρχικοί, κατηγορούμενοι «γιά ὑποκίνηση σέ ἔνοπλη ἐξέγερση», συνελήφθησαν στήν Νοτιοανατολική Τουρκία.

Οἱ συλληφθέντες εἶναι μέλη τῆς μυστικῆς ὀργανώσεως «Ὁμοσπονδία γιά τήν ἀντίδραση τῶν ἐργατῶν καί τῶν ἀγροτῶν». Πρέπει νά σημειωθῆ ὅτι εἶναι ἡ πρώτη φορά πού ἀποκαλύπτεται ἡ ὕπαρξη τῆς ὀργανώσεως αὐτῆς.

ΔΙΚΗ ΣΤΟ ΝΑΥΠΛΙΟ

Πούλησε Δημόσια ἔκταση

ΣΤΟ ΓΥΘΕΙΟ ΛΑΚΩΝΙΑΣ

Ὑπόθεση ὑπεξαιρέσεως διακοσίων στρεμμάτων τοῦ Δημοσίου, στό Γύθειο, δικάζεται σήμερα στό Πενταμελές Ἐφετεῖο Ναυπλίου, κατόπιν ἐγκλήσεως τοῦ εἰσαγγελέως Γυθείου.

Ἡ ὑπόθεση ἄρχισε τό 1969, ὅταν ὁ Στυλιανός Γρηγοράκης πούλησε στόν Ἀντώνιο Φελούρη δασώδη ἔκταση τοῦ Δημοσίου, πού ἀπέχει λίγα μέτρα ἀπό τή θάλασσα, ἀντί 9½ ἑκατομμυρίων δραχμῶν. Τά συμβόλαιο ὑπογράφηκον τότε σέ συμβολαιογραφεῖο τῆς Κερατέας Ἀττικῆς καί ὁ Φελούρης, πού ἀγόρασε τήν ἔκταση, ἄρχισε ἔργα γιά τήν ἀνέγερση ξενοδοχείου.

Μόλις ὁ εἰσαγγελεύς Γυθείου ἔμαθε τήν παράνομη ἀγοραπωλησία, διέταξε τή διακοπή τῶν ἐκτελουμένων ἔργων καί προχώρησε στή δίωξη τῶν ὑπευθύνων. Παράλληλα, ἡ Γεωργική Ὑπηρεσία Λακωνίας κήρυξε τήν ἔκταση τῶν 200 στρεμμάτων σάν δημόσια καί ἀπέρριψε αἴτηση τοῦ Γρηγοράκη νά τοῦ χορηγηθῆ πιστοποιητικό γιά καλλιέργεια τῆς ἐκτάσεως.

Πολιτικός κρατούμενος εἰσήχθη σέ νοσοκομεῖο

Ὁ πολιτικός κρατούμενος Ἀλέξανδρος Ζωγράφος εἰσήχθη στό Γενικό Κρατικό Νοσοκομεῖο Ἀθηνῶν, προκειμένου νά ὑποστῆ ἐγχείρηση στό ἀριστερό ἀφτί. Τόν περασμένο Μάϊο εἶχε εἰσαχθῆ ἀπό τίς φυλακές Κερκύρας ὅπου ἐκρατεῖτο στό Λαϊκό Νοσοκομεῖο καί ὑπέστη ἐγχείρηση διοφάγμοτος. Ὁ κ. Ζωγράφος καταδικασθθκε τό Μάρτιο 1971 σέ κάθειρξη 19 ἐτῶν ἀπό τό "Εκτακτο Στρατοδικεῖο Ἀθηνῶν μέ τήν κατηγορία τῆς συστασεως π - νόμου ὀργανώσεως ὑπό τήν ἐπωνυμ : Ἐθνικός Ἀντιδικτατορικός Στρατός».

Ἡ χθεσινή δίκη στό Ἀγορανομικό

ΕΠ